yeni haber-iş

Boyun Bükme, Yılgınlık Değil; Örgütlü Mücadele ! 15/NİSAN/1975

YIL : 1 -- SAYI : 5 POSTA - TELGRAF - TELEFON - RADYO VE TELEVİZYON İŞÇİLERİ VE HİZMETLİLERİ SENDİKASI YAYIN ORGANI

İşsizliğin, Pahalılığın, Zulmün Kaynağı ;

Faşizmi Halkın Örgütlü Mücadelesi Ezecektir

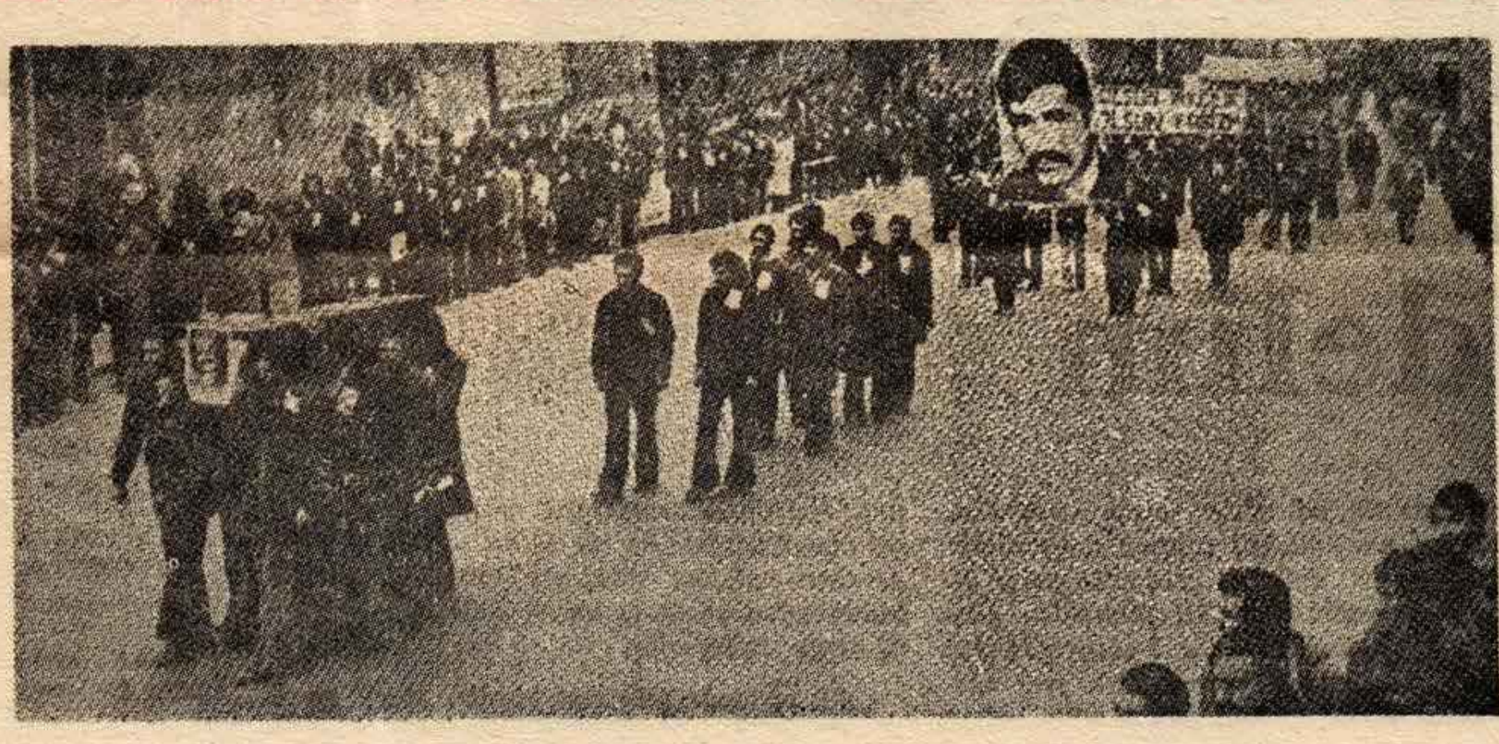

Sağ sol çatışması değil, Faşist saldırılar var.

Emperyalistlerin ve yerli ortaklarının vurucu güç olarak kullandıkları MHP'li faşist komandoların planlı saldırıları sonucu Ankara Turizm ve Ticaret Yüksek Okulunda Veli Yıldırım isimli devrimci bir genç daha öldürüldü.

Veli Yıldırım'ın cenaze törenine katılan binlerce yurtsever devrimci, faşizmi ve saldırganları lanetledi. Binlerce devrimci tek bir ağızdan haykırdı: «KAHROLSUN FAŞİZM», «BAĞIMSIZ TÜRKİYE», «İŞ, EKMEK, HÜRRİYET, FAŞİZME NİHAYET».

Faşist katillerin bu son saldırısı da Faşizmin her geçen gün yoğunlaşan baskılarının bir parçasıdır. Devrimcilerin üzerine sıkılan kurşunlar, işçilerin, emekçi halkımızın ve yurtsever gençlerin üzerine sürülen panzer tankları, coplu saldırılar, köylüler ve doğuda yaşıyan halk üzerinde yoğunlaşan Jandarma zulmü, devrimci aydınlar için istenen onlarca yıllık hapis cezaları. İşte örnekleri her geçen gün artan tekelci sermayedarların baskı yöntemi Faşizmin kanlı yüzü.

Emperyalistler ve yerli işbirlikçileri yurdumuzu şiddeti gittikçe artan büyük bir bunalımın içine sürüklediler. Yükselen fiyatlar, uzayıp giden kuyruklar, bulunamıyan yiyecek maddeleri, işsizlik. İşte, Emperyalistlerin ve işbirlikçi hakim sınıfların halkımıza verdikleri. BİR YANDAN İŞSİZLİK, PAHALLILIK, BİR YANDAN ZULÜM.

TRT'nin ve hakim sınıfların diğer yayın organlarında «Bir gurup öğrenci çatıştı». diye geçiştirdikleri olayların altında yatan gerçekleri biz işçiler iyi görmeli, saldırganları tanımalı, amaçlarını bilmeliyiz. İstanbul'da Şahin Aydın'ı, Kerim Yaman'ı ve Adana'da Devrimci işçi kardeşimiz Hüseyin Örek'i öldürenler sermayenin eli kanlı kiralık katilleri MHP'li faşist komandolardır.

Ülkü ocaklarında örgütlenen MHP'li faşist komandolar parababalarının iplerini ellerinde tuttukları bütün dünya halklarınca lanetlenen Hitler ve Mussolini faşistlerinin taklitçisi kuklalardır. Daha dün TÖB - DER'li yurtsever öğretmenlerin «Faşizmi ve pa-

(Devamı 4 ncü sahifede)

BAŞYAZI

Milletvekili pazarları açıldı ve Milliyetci Cephe Hükümeti kuruldu !

14 Ekim seçimlerinin ardından kısa süreli olan CHP-MSP hükümetinden sonra bir türlü yeni hükümet kurulamadı. Son günlerde ise milletvekili pazarlarının açıldığını, her yeni günde birkaç milletvekilinin parti değiştirdiğini görüyoruz. Kısacası hakim sınıflar bir çıkmazın içindeler, BU NEDENDİR?

Dünyadaki sömürü sistemi her geçen gün yeni yaralar almakta, bizzat sömürücülerin kendi sözcüleri ekonomik bir bunalımın içine düştüklerini itiraf etmektedirler. Bu sömürü sisteminin içinde emperyalistlerin ve yerli ortaklarının birlikte sömürdükleri bir halka olan yurdumuza da bunalım bütün şiddetiyle yansımaktadır. Yurdumuzda hakim sınıflar bir yandan elbirliği ile bunalımın yükünü, fiyatları yükseltmek, vergileri arttırmak, grevleri yasaklamak suretiyle işçilerin

(Devamı 4 ncü sahifede)

TRT Genel Müdürlüğü Ankara isyerlerinde çalışan işçiler adına, toplu iş sözleşme yapma yetkisi mahkeme kararı ile sendikamıza verildi.

«HABERLEŞME İşkolunda tek yetkili işçi örgütü olan Sendikamız, bundan bir müddet önce tüm yasal yükümlülükleri yerine getirerek, TRT Genel Müdürlüğüne bağlı Ankara İşyerlerindeki işçiler adına yapılacak Toplu İş Sözleşmesi görüşmelerine başlamak üzere, İşveren TRT Genel Müdürlüğünü, davet etmiştir. Ancak, İşveren TRT Genel Müdürlüğü, bu davetimize katılmadığı gibi, asılsız iddia ve itirazlarla, Bölge Çalışma Müdürlüğü ve İş Mahkemesi nezdinde, teşebbüse geçerek yetkilerimize itiraz etmişti. Konuyu inceleyen Bölge Çalışma Müdürlüğü ve İş Mahkemesi TRT Genel Müdürlüğünün tüm iddialarını red ederek, Sendikamızın yetkili olduğuna ve TRT'de çalışan işçiler adına Toplu İş Sözleşmesi yapabileceğine, kesin olarak saptamıştır. Ankara 4. ncü İş Mahkemesinin 25.3.975 gün ve 1975/9 sayılı kararı karşısında, TRT Genel Müdürlüğünün Toplu Sözleşme müzakereleri-ne başlamaktan başka, yapacağı hiç bir işlem kalmamıştır.

Emeğin en yüce değer olduğuna inanan örgütümüz, tüm çalışanların ekonomik, siyasal hak ve çıkarlarını korumak azimindedir.

Bu nedenle; Yakında TRT Genel Müdürlüğü ile Toplu İş Sözleşmesinin müzakerelerine başlayacak ve en kısa zamanda, Toplu İş Sözleşmesi bağıtlanacaktır.

15.4.1975 günü Bölge Çalışma Müdürlüğü tarafından yer ve gün tesbiti yapılmış, Toplu İş Sözleşmesi görüşmelerinin 29.4.1975 tarihinde TRT Genel Müdürlüğü'nde başlatılması kararlaştırılmıştır.

DİSK'e bağlı Basım - İş Sendikasının İzmir Ticaret Matbaasında 5 aydır sürdürdüğü grev, işverenin Toplu İş Sözleşmesini imzalamayı kabul etmesi nedeniyle sona ermiştir. İmzalanan Toplu İş Sözleşmesi ile işçiler bir çok sosyal haklar ve ücret zamları almışlardır.

Malatya'da PTT işverenin oyununu bozduk.

Geçtiğimiz 1974 yılı Aralık ayında kapanan PTT Malatya işyerinde baştemsilci Bekir Eryılmaz ve Mehmet Aktaş'ın da içinde bulunduğu bütün işçilere çıkış verilmişti.

Adana Şubemiz PTT Genel Müdürlüğü ile Sendikamız arasında yürürlükteki Toplu İş Sözleşmesinin 19. ncu maddesine dayanarak Şubat ayında İl Hakem Kuruluna başvurmuştur.

Kurulun aldığı karar şöyle olmuştur :

İşyeri tamamen de kapanmış olsa Toplu İş Sözleşmesinin 19. ncu maddesine göre Baştemsilci ve Temsilcilere çıkış verilmez ve çıkıştan sonra boş gezdikleri günlerin ücreti İşveren tarafından ödenir.

HAK VERİLMEZ ALINIR...

Sıkıyönetim Komutanlığı Sosyal-İş Sendikasının dokuz işyerinde yapacağı greve izin vermedi. Ayrıca, İstanbul Sıkıyönetim Komutanlığı 10 numaralı Komutanlık bildirisine aykırı hareket edildiği gerekçesiyle Eczacıbaşı ilâç fabrikasındaki direnişin kaldırılmasını, direnişle ilgili olarak soruşturma açılmasını istemiştir.

Tekstil işçilerinin grevlerinin yasaklanması, kapalı salon toplantılarının gerekçesiz yasaklanması, TÖB - DER'in «Faşizmi ve Pahalılığı Protesto» toplantılarına izin verilmeyişi sıkıyönetimin işçi sınıfımıza ve halkımıza ne getirdiğini apaçık ortaya koymakta.

ELKA'da işverenin, sendika üyesi beş işçiyi işten çıkarması üzerine 800 işçi birden direnişe geçmiştir. 23 Şubat günü başlıyan direniş, Kartal Kaymakamlığının aracılığıyla işverenin, bundan böyle hiç bir işçiyi işten çıkarmıyacağını yazılı olarak kabul etmesi ve Kaymakamlığın yazılı olarak hiç bir işçinin işten çıkarılmıyacağını bildirmesi üzerine direnişçi işçiler 27 Şubat günü direnişlerine son vermeyi kabul etmişlerdir. İşçi sınıfının örgütlü ve kararlı mücadelesi bir kez daha «HAK VERİLMEZ, ALINIR» sözünü doğrulamıştır.

Nobel İlâç Fabrikasında hâmile bir işçinin işten atılması üzerine işçiler işi bırakarak direnişe geçtiler. İşçilerin sendikalaşması sonucu işverenin sendikaya girenleri devamlı işten atmakta olduğu bildiriliştir. Ayrıca işverenin işçilere «çalışmazsanız polis çağırır sizleri zorla çalıştırırım.» dediğide iddia edilmiştir.

İşçisinden ahçısına kadar herkesin oy kullandığı TOFAŞ, OYAK - RENAULT ve MAKO Fabrikalarındaki referandumu büyük bir çoğunluk'a DİSK'e bağlı MADEN-İŞ Sendikası kazanmıştır. Bursa'da ilk defa yapılan referanduma bu üç işyerinde çalışan 5214 işçiden 4456'sı katılmıştır.

Bütün bir gün süren çetin çekişme sonunda Maden-İş Sendikası, işçilerinden aldığı 2897 oy la TOFAŞ, RENAULT ve MAKO'da yapılacak toplu sözleşmelerde masaya oturmaya hak kazanmıştır. Geçen dönem 8 işyerinde çalışan 7 bin civarındaki işçiyi toplu sözleşmelerde temsil eden sosyal - demokrat Çağdaş Metal-İş Sendikası bu referandumu açık oy farkı ile kaybetmiştir. Erzurum'da bekçiler Emniyet Müdürünün tutumunu protesto için göreve çıkmadılar.

Yiğit Elektrometal işçileri, grevlerinin birinci yılını davul, zurnalı bir törenle kutladılar. İşçiler patronu dize getirene ka

(Devamı 4 ncü sahifede)

1975 Mart ayından itibaren üyelerimize ödenecek çocuk zamları 50 lira oldu.

9.8.1974 tarihinde PTT Genel Müdürlüğü ile Sendikamız arasında imzalanan Toplu İş Sözleşmesinin 62. nci maddesine göre üyelerimize ödenecek çocuk zamları 30,— lira olarak tesbit edilmişti. Ancak, Toplu İş Sözleşmesinin 62. nci maddesinin (b) bendinde «yeni çıkacak kanunlarla diğer personele bu miktarın üzerinde bir çocuk zammı ödenmesi tesbit edildiği takdirde aynı miktar mükerrer olmamak kaydıyla işçilere de uygulanır» denmektedir. Personele ödenen çocuk zamlarının 50,— liraya çıkması nedeniyle üyelerimize de 1975 Mart ayında çocuk zamları 50,— lira olarak ödenmiştir.

Sendika Nedir ve İşçi Sınıfının Kurtuluşu için Ekonomik Mücadele Yeterlimidir ?

Geniş anlamıyla sendika çıkarları aynı olan insanların amaçlarına ulaşmak için bir araya geldikleri örgütlerdir. Dar anlamıyla işçi sınıfının kurtuluşu için mücadele etmek, işçi sınıfının her sosyal politik hareketini desteklemek ve bütün işçileri saflarına çekmek için kurulan örgütlere sendika denir.

İçinde yaşadığımız toplum, bütün zenginliklerin bir avuç kişinin elinde toplandığı milyonlarca çalışan işçi ve köylünün yoksulluk içinde kıvrandığı sömürüldüğü bir toplumdur. Tüm zenginlik işçinin çalışarak yarattığı değerlere dayanır. Ama bütün bu yaratılanlardan işçiye layık görülen ücret sadece bir sadaka niteliğini taşır. Bu düzende zenginliğin tümünü elinde tutan bir avuç fabrikatör ve diğer sömürücüler işçi sınıfının yarattığı artı-değerle servetlerine servet katarken işçi karnını doyuracak, ailesini geçindirecek parayı bulamaz.

Bu açıdan bakınca sermaye yani fabrika kurmak, işletmek, işçi çalıştırmak yeni makinalar almak için gereken para bir avuç zenginin, sömürücünün elinde toplanmış bir sosyal güçtür. İşçinin ise elinde sadece kendi fizik gücünü, emeğini satma imkanı vardır. İşçilerin sahip oldukları tek sosyal güçte, sayısal güçleridir. Yani zenginler, (Fabrika sahipleri, patronlar) sayıca azdırlar bir avuçturlar. Ama işçilerin sayıca çok oluşu eğer aralarında birlik ve dayanışma yoksa yetersizdir. Çünkü işçiler arasında dayanışma olmadıkça her biri bireysel olarak sırf kendi çıkarını düşünecektir.

Örneğin, kendisine o an için para lazım olduğunda işverenin piyasayı düşürmek için yaptığı düşük ücret teklifini kabul edecektir. Öbür taraftan ücret düşük bir düzeyde tutulacağından diğer bir işçi açlık içinde kıvranacak veya bakmak zorunda olduğu ailesine bakamıyacaktır. Sendikalar ilk kez işçilerin aralarındaki rekabete son vermenin ve ortak düşmana karşı ortak mücadele vermek istiyerek bir araya gelmelerinden doğdu.

İlk sendikalar sadece işçilerin daha iyi imkanlara kavuşması için mücadele ediyorlardı. Örneğin 8 saatlik işgününün kabul edilmesi. Daha yüksek işgünü yaratılmasına karşı çıkmak, daha fazla ücret verilmesi gibi, belli ölçüde de başarılı oluyorlardı. Çünkü sendika denilen işçilerin istediklerini almasını sağlıyan örgütler vardı. Tek başına olduklarında yapamıyacaklarını yapabildikleri örgütler.

Ama sadece günlük çıkarlar için mücadele vermek yine de işçinin sadece emeğini satabilen ve sattığı emeği karşılığında ücret alan bir meta olması durumu değiştirmez. Çünkü bu düzen var oldukça, bugün için işçinin yaptığı grev sonucu elde ettiği zam yarın bir şekerin, bir tuzun, ekmeğin, çayın, sigaranın fiyatının artmasıyla yine eski açlığı sefaleti getirecektir. Bu düzen devam ettikçe ve sömürücü sınıf varlığını korudukça işçinin sömürülmesi kaçınılmazdır.

O halde sendika dediğimiz bu örgütlerin verdikleri mücadelenin aynı zamanda siyasi nitelik kazanması gerekir. Örneğin 8 saatlik işgününün kabulü için yapılan grev ekonomik bir nitelik taşır ama bu grev sonucunda sekiz saatlik işgününün yasalara da konulması sağlanmışsa grev siyasi nitelik kazanmış olur. Diğer bir örnek de şunu verebiliriz. Son günlerde birçok fabrika ve işyerlerinde işçilerin referandum hakkı için yani işçinin kendi sendikasını kendisinin seçebilmesi için grevler yaptıklarını görüyoruz. Bu grevler sonucunda işçi sınıfı referandum hakkının kabulünü ve yasalara geçmesini sağlarsa o zaman mücadele siyasi nitelik kazanmış olur. Bütün bu mücadeleler işçinin davasına hizmet eden gerçek sendikalar sayesinde başarıya ulaşır.

Sendikalar işçiye davasına sahip çıkabilmesi için gerekli sınıf bilincini vermeli ve çıkarlarının hiç bir zaman patronlarla uyuşmıyacağını göstermelidirler. Ve her zaman için yaptıkları mücadelelerin sadece ekonomik istekler uğruna verilen mücadele biçimleriyle sınırlamamalıdırlar. Yoksa bu düzenle ve patronla uyuşmayı amaçlıyan, ileriye dönük bir mücadele yapmıyan sarı sendikalar durumuna düşerler. Yani işçiye ve onun davasına ihanet eden, işçiyi satan sendikalar.

Bilmeliyiz ki, işçinin davasına ihanet eden onu bu düzende de dertlerinin halledileceği fikrine inandırmaya çalışan sendikalar sarı sendikalardır. Ve sarı sendikacılığa karşı mücadele vermeden işçinin davasına sahip çıkan Devrimci sendikacılığı güçlendirmek son derece güç olacaktır.

Pahalılığı Yaratan Kimlerdir ?

Gelir dağılımından aslan payını kimler alıyor ?

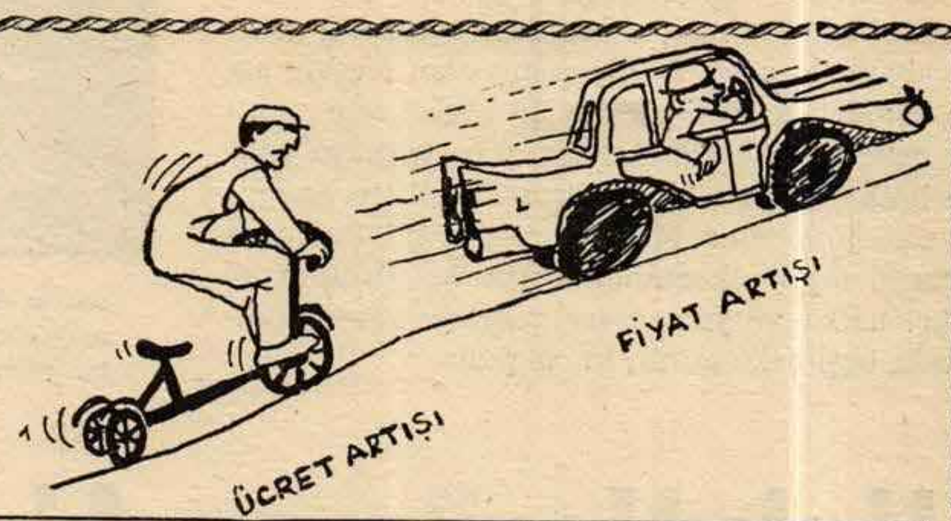

Burjuva iktisatçıları pahalılığın başlıca nedeni olarak işçi ücretlerindeki artışları gösterirler. Bu yalandır. Pahalılığın gerçek nedeni patronların doymak bilmeyen kâr hırsıdır. Patronlar, ücretlerdeki artışların hiç bir zaman kendilerinden çıkmasını istemezler. Ücretlerdeki artışları hemen fazlasıyla fiatlara aktarırlar. Patronların hiç bir zaman işçilere çalışmalarının gerçek karşılığını ödemezler. İşçi ücretlerindeki artış sürekli olarak fiatlardaki yükselmenin gerisindedir. İşçilerin satın alma gücü her geçen gün biraz daha azalır. Günden güne yoksullaşmamızın nedeni de budur.

Yurtsever Bilim adamlarının kurduğu Tüm İktisatçılar Birliğinin (T.İ.B) yaptığı bir araştırma Türkiye'deki gelir dağılımını göstermektedir.

TÜRKİYE'DE GELİR DAĞILIMI

Meslekler	*Nüfus İçindeki Yüzdesi*		*Gelir İçindeki Yüzdesi*	
Büyük Ticaret ve Sanayi	0,5	4,5	3,5	20,9
Ticaret	2,3		11,0	
Serbest Meslek	0,7		3,8	
Yüksek Memur	1,0		2,6	
Küçük Memur	7,7		9,2	
Teknisyen	0,6		0,7	
Esnaf ve Sanatkârlar	15,6		14,7	
Işçiler	22,0		15,5	
Çiftçiler	49,6		38,8	

Tabloda görüldüğü gibi aileleriyle birlikte nüfusun % 4,5'ini oluşturan büyük ticaret ve sanayi burjuvazisi, serbest meslek mensubu ve büyük bürokratlar yaratılan gelirin % 20,9 sahip çıkmaktadırlar. Buna karşılık nüfusun % 22, sini oluşturan işçilerin gelirden aldıkları pay ise % 15,5 kadardır. Bu rakamlar gelir dağılımından aslan payını kimlerin aldığını bütün açıklığıyla göstermekte, burjuva iktisatçılarının ve parababalarının yalanlarını yüzlerine çarpmaktadır.

Faşizmi Halkın Örgütlü Mücadelesi Ezecektir

(Baştarafı 1 nci sahifede)
hallılığı protesto» için düzenledikleri gösterilere saldırıları düzenliyenler, grev kırıcılığı yapanlar, yurtsever gençliği kurşun lıyanlar hep bu sermayenin kiralık katilleridir.

Biz işçiler, bütün emekçi halkla ve gençlikle birleşerek büyük sermayedarların en gerici, en zorba, halk düşmanı yönetimi FAŞİZME KARŞI MÜCADELE ETMELİYİZ.

BAŞYAZI

Milletvekili pazarları açıldı ve Milliyetci Cephe Hükümeti kuruldu !

(Baştarafı 1 nci sahifede)
ve emekçi halkın sırtına yük enmektedirler. Diğer yandan da sömürüden daha faz a pay alabilmek için birbirleriyle mücadele etmektedirler. Hakim sınıf partilerinin aralarındaki çekişmenin temelinde kârın daha fazlasını ele geçirmek için yapılan mücadele yatmaktadır.

AP'nin önderliğinde oluşan milliyetçi cephe hakim sınıf partilerinden bazılarını da oluşturdukları bir taktik girişimidir. DP, ekonomik ve politik çıkar ayrılıklarından dolayı bu cephenin dışında kalmıştır. Milliyetçi cepheyi oluşturan diğer partiler kadar işçi sınıfının ve emekçi halkın düşmanıdır. CHP ise hakim sınıfların diğer bir kesiminin partisidir. Her geçen gün tabanındaki ilerici unsurların parti içindeki etkinliği azalmakta, büyük sermayenin güveni ve denetimi artmaktadır.

AP, milliyetçi cephe girişimi ile büyük sermayenin desteğini daha faz a alabilmek ve kısa süre içinde olsa hakim sınıfların bazı kesimlerini birleştirmeyi amaçlamaktadır.

Milliyetçi cephe yurdumuzun sömürülmesinde yabancılarla ortaklık yapanlardan oluşan, azgın, sömürücü bir cephedir. Milliyetci cephe halkın gelişen mücadelesini zorla bastırmaya çalışan halk düşmanı bir cephedir. Mecliste üç milletvekilliğine sahip MHP'ye verilen iki Bakanlık partinin faşist komandalarıyla işçi sınıfına, emekçi halka ve yurt sever gençliğe karşı saldırılarda başı çekmesinin karşılığıdır.

İşçi Kardeş Gezete senindir Oku, Okut Köyüne gönder

Özgür Haber - İş Sendikası DİSK'ten ihraç ediliyor.

İşkolumuzda Sendika ağalarının geçimlerini temin etmek amacıyla kurdukları Özgür Haber-İş'in Disk'ten ihraç edileceği DİSK Genel Sekreteri Kemal Sülker tarafından açıklanmıştır.

Özgür Haber-İş Sendikasının DİSK ilkelerine aykırı hareket ettiği, Genel Başkanı Cihangir İldeniz'in 12 Mart döneminde bir takım ihbar olaylarına adının karıştığı. Ve mali yolsuzluklar yaptığı tesbit edilmiştir. Bu nedenlerle Özgür Haber - İş Sendikasının DİSK'ten ihracına kesinleşmiş gözüyle bakılmaktadır.

Öte yandan Toplu İş Sözleşmesinin imzası tarihinde Sendikamızdan ayrılarak Sarı Özgür Haber-İş'e üye olan 9 işçi arkadaşımız Ankara 3. İş Mahkemesinin verdiği karar gereği Toplu İş Sözleşmesinin getirdiği zamlardan faydalandırılmamışlardır.

Egemen güçler işçi sınıfını bölerek sömürülerini devam ettirmek amacıyla adam satın alarak Sarı Sendika kurdururlar. Haberleşme İşkolunda da aynı oyun oynanmaktadır. Uyanık PTT işçileri olarak bu oyuna gelmemeliyiz. Ancak, İşveren karşısında bir yumruk gibi bütün halinde gelebildiğimiz anda güçleniriz ve yapacağımız Toplu Sözleşme ile alacağımız haklar fazlalaşır.

Sosyal - İş, SSK'nın 104 işyerinde aldığı grev kararını, 13.3.1975 günü 9 işyerinde uygulamaya koydu. Resimde SSK Antalya Şube Müdürlüğü işyerindeki grevden bir görünüm.

Hak Verilmez Alınır

(Baştarafı 2 nci sahifede)
dar mücadeleden vazgeçmiyeceklerini söylediler. Öte yandan Anadolu Döküm işçilerinin 350 Emaye Fabrikası işçilerinin 150 İzmir Ticaret Matbaası işçilerinin 200. gününü dolduran grev eri inançla ve başarıyla sürüyor.

Tekstil işkolunda yapılan toplu sözleşmeyle 113 işyerinde çalışan 52 bin işçi yeni haklar elde etmiştir. Patronların «Lokavt» tehdit erine, sıkıyönetim grevleri yasaklamasına rağmen işçilerin kararlılığı işverenleri yola getirdi. Yeni toplu sözleşmeyle işçiler ücret zammı, yakıt parası, ikramiye, çocuk zammı ve kıdem tazminatının 30 güne çıkarılması gibi hak larını patron'arın kafalarına vura vura aldılar.

Ortak pazar ülkelerindeki işsiz sayısı 1975 ilkbaharında 4 milyon 212 bin 488 kişiye ulaşmıştır. İşsizlik artış oranında rekoru Federal Almanya ve İtalya el erinde tutmaktadır. Almanyadaki, işsizlikten büyük ölçüde zarar gören yabancı işçiler arasında Türklerde var.

İzmir Sosyal Sigortalar Kurumu Şube Müdürlüğü önünde işten çıkarılan 12 işçi ile birlikte Sosyal-İş İzmir Şube Başkanının giriştikleri ÖLÜM ORUCU direnişine, İzmir Valisinin emri ile Polis daha fazla izin vermemiş, 9 gündür ölüm orucunu sürdüren işçileri, zorla hastahaneye kaldırmıştır. Olay işçiler arasında büyük nefretle karşılanmıştır. İşçilerin sömürüye ve zulme karşı direnmelerini önlemeye kimsenin hakkı yoktur. Emniyet Müdürü eskisi Vali bey bunu anlayamamış herhalde.

İtalya'da kamu hizmetlerinde çalışan 4,5 milyon kişi greve gitmiştir. Hükümetin ücret politikasını protesto için başlatılan grev sonucu postahaneler boşalmış, trenler çalışamamış, okullar kapanmıştır. Okul personelinden yargıçlara kadar büyük kalabalığın katıldığı ve çiftçilerinde destekledikleri bu grevin ne zaman ve nasıl sonuçlanacağı bilinmemektedir.

YENİ HABER-İŞ Gazetesi :
Sahibi : Türkiye Yeni Haber-İş Sendikası adına : M. Cengiz Acar, G. Yn. Md. M. Kuseyri, Yazı İş. Md. Kenan Demirtaş. İdare yeri: Necatibey Cad. Sezenler Sok. No: 2/18 Tf.: 18 80 96 - 17 60 22 ANKARA
Dizgi ve Baskı: Ulucanlar Mat. Tf.: 12 31 47 Ankara